

中華大學

暑假 日間學士 進修學士 轉學生

招生簡章

108

學年度

報名期間

108.6.17-108.7.4

08:00am

16:00pm

一律採用網路報名

中華大學首頁－招生資訊－網路報名系統

<https://exam2.chu.edu.tw/>



中華大學

Chung Hua University

30012 新竹市五福路二段 707 號

招生專線/ 03-5186120

試務專線/ 03-5186223

學校網站



線上報名



中華大學招生委員會 編印



108 學年度轉學生招生預定重要日期

(含日間學士班、進修學士班)

本招生考試採先考後審，錄取報到後才審核報考資格，考生成績雖達及格錄取標準，但因報考資格不符者，一律取消錄取資格，考生不得異議及要求任何補救措施。

簡章公告日期		108/05/20 (一) (簡章不需購買，請自行網路下載並詳閱報考資格之相關內容規定)	
網路報名	網路填表報名日期	108/06/17 (一) 至 108/07/04 (四) 下午 4:00 網路系統關閉	
	報名表寄送	通訊寄件：108/06/17 (一) 至 108/07/03 (三) 止 (以郵戳為憑) 自行送件：108/07/04 (四) 需完成網路填表、列印，非現場報名。 【限當日上午 9:00~下午 4:00 開放現場收件，收件地點：行政暨圖書資訊大樓註冊組-L414，其他時間請勿送件。】	
	繳費期限	108/06/17 (一) 至 108/07/04 (四) 註 1.第一銀行臨櫃繳款者至 04 日下午 3:30 止。 註 2.ATM 轉帳至 04 日下午 4:30 止。	
	應考證下載	108/07/08 (一) 下午 4:00 至 108/07/11(四)上午 11:00	
考試日期		108/07/11 (四)	
放榜日期		108/07/18 (四) 下午 4:00，請多利用網路查詢	
複查成績期限		108/07/18 (四) 至 108/07/24 (三) 截止。	
分發、報到	群招	網路登記志願序日期	108/07/25 (四) 上午 9:00 至 108/07/30 (二) 下午 2:00 截止 工學院、管理學院、建築與設計學院、資訊學院群組聯招考考生
		公告分發結果	108/08/01 (四) 下午 4:00 網路公告
	單招	學院群組聯招報到日期	108/08/12 (一) 上午 9:30~12:00；下午 1:00~3:00。 (至各學系/學程辦公室辦理報到)
		學系單獨招生報到日期	108/08/12 (一) 上午 9:30~12:00；下午 1:00~3:00。 (至各學系辦公室辦理報到)
註冊日期		依本校 108 學年度新生手冊日期辦理	
遞補作業截止期限		108 學年度第一學期開學上課日	

【諮詢服務一覽表】

詢問項目	詢問單位
報名、考試、放榜及各項招生訊息	專線：03-5186223 傳真：03-5377360 E-mail：exam@chu.edu.tw 網址： http://www1.chu.edu.tw →點選「招生資訊」→暑假轉學考試 網路報名網址： https://exam2.chu.edu.tw/
錄取生報到、註冊、學籍相關事項	03-5186205：工管系、企管系、應日系、行管系 03-5186206：資工系、生資系、資管系、餐旅系(含進修學士班)、休閒系、會展系 03-5186207：電機系、電子系、財管系、科管系、管院進修學士班 03-5186208：機械系、運管系、建築系、景觀系、土木系、工設系、建築學院進修學士班
招生學系電話	各學系聯絡電話，請參下頁「各學系、學程聯絡電話及連結網頁」
住宿、兵役、就學貸款、獎助學金等。	住宿：03-5186166、5186168 兵役：03-5186291 就學貸款：03-5186163 獎助學金：03-5186162
住房服務	餐旅管理學系之實習旅館：03-5186000 傳真：03-5186569
綜合業務諮詢	聯合服務中心：03-5186316
總機電話：03-5374281 傳真：03-5373771 校址：30012新竹市香山區五福路二段707號	

※本簡章所列之日期及規定，必要時得以調整變更，並上網公告，請考生注意。

【中華大學轉學生招生學系連結網頁及聯絡電話】：

資訊電機學院 03-5186433

- ◆資訊工程學系 | 03-5186741
- ◆電機工程學系 | 03-5186391
- ◆機械工程學系 | 03-5186507
- ◆電子工程學系 | 03-5186890
- ◆生物資訊學系 | 03-5186781
- ◆光電與材料工程學系 | 03-5186509

管理學院 03-5186571

- ◆工業管理學系 | 03-5186592
- ◆資訊管理學系 | 03-5186524
- ◆企業管理學系 | 03-5186550
- ◆財務管理學系 | 03-5186525
- ◆運輸科技與物流管理學系 | 03-5186523
- ◆科技管理學系 | 03-5186080
- ◆管理學院進修學士班 | 03-5186019

建築與設計學院 03-5186667

- ◆土木工程學系 | 03-5186701
- ◆建築與都市計畫學系 | 03-5186651
- ◆景觀建築學系 | 03-5186672
- ◆工業產品設計學系 | 03-5186679
- ◆建築與設計學院進修學士班 | 03-5186667

人文社會學院 03-5186614

- ◆應用日語學系 | 03-5186876
- ◆行政管理學系 | 03-5186620

觀光學院 03-5186881

- ◆餐旅管理學系(含進修學士班) | 03-5186549
- ◆旅遊與休閒學系 | 03-5186020
- ◆觀光與會展活動學系 | 03-5186882

目 錄

壹、	<u>招生類別及修業年限</u>	1
貳、	<u>報名方式、日期</u>	1
參、	<u>考試日期、地點</u>	1
肆、	<u>各學院招生系別、年級、名額、考試科目、計分方式及考試時間</u>	1
	* <u>二年級學院群組聯招</u> (資訊電機學院、管理學院、建築與設計學院)	2
	* <u>三年級學院群組聯招</u> (資訊電機學院、管理學院、建築與設計學院)	3
	* <u>學系單獨招生</u> (<u>二年級單招</u> 、 <u>三年級單招</u>)	4
伍、	<u>報名資格</u>	6
陸、	<u>特種身分考生報考優待辦法</u>	7
柒、	<u>網路作業流程、報名手續、報名應寄表件、報名注意事項</u>	10
	* <u>網路作業流程</u> * <u>報名手續</u> * <u>報名應寄表件</u> * <u>報名注意事項</u>	
捌、	<u>繳費方式</u>	13
玖、	<u>應考證</u>	15
拾、	<u>放榜</u>	15
拾壹、	<u>錄取、學院網路登記分發、報到</u>	15
拾貳、	<u>複查成績辦法</u>	19
拾參、	<u>考生申訴處理辦法</u>	19
拾肆、	<u>考試試場規則及注意事項</u>	20
拾伍、	<u>學雜費收費參考、獎助學金現況</u>	21

※附錄資料：

- 附錄一：網路填表須知
- 附錄二：中華大學學生學分抵免辦法
- 附錄三：大學辦理國外學歷採認辦法
- 附錄四：大陸地區學歷採認辦法
- 附錄五：香港澳門學歷檢覈及採認辦法
- 附錄六：中等以上學校運動成績優良學生升學輔導辦法
- 附錄七：退伍軍人報考高級中等以上學校優待辦法
- 附錄八：學校代碼表

※附件資料：<http://www1.chu.edu.tw/> →招生資訊→暑假轉學考

- 報 名：附件 01-報名專用信封
- 附件 02-境外學歷切結書
- 附件 03-身心障礙考生應考服務申請表
- 附件 04-考生經歷審核表
- 附件 05-管理學院日間學制轉學考學院聯招備審資料表
- 錄取報到：附件 06-錄取報到委託書
- 附件 07-學歷(力)切結書
- 其 他：附件 08-成績複查申請表
- 附件 09-考生申訴書
- 附件 10-退費申請表

108 學年度轉學生招生簡章

(含日間學士班、進修學士班)

※有關考生權利，請考生務必詳細閱讀簡章內容。

※本招生考試採先考後審，錄取報到後才審核報考資格，考生成績雖達及格錄取標準，但因報考資格不符者，一律取消錄取資格，考生不得異議及要求任何補救措施。

壹、招生類別及修業年限

一、招生類別：日間學制及進修學制學士班二、三年級，108學年度第1學期入學。

二、修業年限：

- (一) 本校採用學年學分制，除建築系建築設計組修業年限為五年外，其餘各學系組修讀學士學位修業年限以四年為原則，如未能修足規定之畢業應修學分者，得延長修業年限二年。
- (二) 經本校招生轉入二年級者，修業年限為三學年（即修業6學期）。
- (三) 經本校招生轉入三年級者，修業年限為二學年（即修業4學期）。

貳、報名方式、日期

一、報名方式：

(一)網路填表後通訊寄件：（網路報名網址：<https://exam2.chu.edu.tw/>）

網路填表後，將報名表列印後連同報名應繳資料以本校報名專用信封（或至網頁下載報名專用信封袋封面並貼於自備信封上）寄回本校招生委員會。

(二)網路填表後自行送件：網路填表後，將報名表件等資料備妥後，於7/4(四)送至本校（現場不審件、不收費）。

二、報名流程：**網路填報名表** → **資料無誤送出** → **產生個人專屬帳號** → **繳交報名費**
→ **寄送報名表件** → **完成報名**

三、報名日期：網路報名開放時間：108年6月17日（一）上午8:00至108年7月4日（四）下午4:00關閉。

通訊寄件時間：108年6月17日（一）至108年7月3日（三）郵戳為憑。

自行送件時間：108年7月4日（四）（限當天上午09:00~下午4:00）。

※無論通訊寄件或自行送件，皆須完成網路報名作業及報名費用繳款。

參、考試日期、地點

一、考試日期：108年7月11日（星期四）

若遇颱風等人力不可抗拒之災害，以致考試延期，本校將在電視台、電台及本校網頁等發布公告。

二、考試地點：新竹市香山區五福路二段707號 中華大學校區

三、試場公告：1.本校門口警衛室旁(7月10日下午4:00後)

2.網路查詢：<http://www1.chu.edu.tw/> → 招生資訊 → 暑假轉學考

肆、各學院招生系別、年級、名額、考試科目、佔分及考試時間

※簡章公告後如學生缺額數增加，將於考試舉行前1~2天公告，請留意本校招生資訊公告。

※若各學系(組)、學程報考人數低於該學系(組)、學程之招生名額，則該招生名額將留用至同年級其他學系(組)、學程。

※退伍軍人報考進修學制「進修學士班」轉學者，一律視為普通生，依教育部規定不予加分優待。

※退伍軍人轉學生招生名額以當年度各年級轉學生招生名額外加百分之二計算，採無條件進位取整數計算。

一、學院群組聯招：

※達各學院最低分發標準之錄取生，須於放榜後進行網路登記就讀學系志願序登錄，以進行統一分發，分發後於報到日到校完成報到手續。

(一) 二年級學院群組聯招

※考試科目為【書面審查】者，7/11 考試當天無須到校。

群組 (代碼)	學系名稱	暫定招生名額	考試科目	同分 參酌序
資訊 電機 學院 (01)	電機工程學系	9	書面審查 <u>下列資料請連同報名表件一併寄送。</u> 1.歷年成績單正本 40% 2.自傳及其他有助於審查之資料 (獲獎紀錄、證照、專題或實作作品等) 60%	1.自傳及其他有助於 審查之資料 2.歷年成績單
	資訊工程學系-資訊工程組	2		
	資訊工程學系-智慧軟體設計組	2		
	資訊工程學系-資訊應用組	2		
	資訊工程學系-人工智慧組(原雲端物聯網組)	2		
	機械工程學系-智慧自動化組	2		
	機械工程學系-智慧機械組	3		
	機械工程學系-航空技術組	3		
	生物資訊學系	5		
	電子工程學系	3		
光電與材料工程學系	3			
管理 學院 (02)	工業管理學系	3	書面審查 <u>下列資料請連同報名表件一併寄送。</u> 1.歷年成績單正本 40% 2.其他文件 60%(格式如附件 05)	1. 其他文件 2. 歷年成績單
	資訊管理學系-資訊系統設計與智慧製造組	2		
	資訊管理學系-資訊管理應用組	2		
	資訊管理學系-手機軟體設計組	4		
	資訊管理學系-巨量資料應用組	2		
	企業管理學系-企業管理組	5		
	企業管理學系-行銷管理組	6		
	財務管理學系-金融資訊管理組	2		
	財務管理學系-財務金融管理組	3		
	財務管理學系-會計資訊與稅務組	1		
	運輸科技與物流管理學系	7		
科技管理學系	5			
建築 與 設計 學院 (03)	土木工程學系	6	書面審查 <u>下列資料請連同報名表件一併寄送。</u> 1.歷年成績單正本 40% 2.自傳及其他有助於審查之資料 (獲獎紀錄、證照、專題或實作作品等) 60%	1.自傳及其他有助於 審查之資料 2.歷年成績單
	建築與都市計畫學系-建築設計組	7		
	建築與都市計畫學系-都市計畫組	7		
	建築與都市計畫學系-建築科技組	7		
	景觀建築學系	7		
	工業產品設計學系-工業設計組	4		
	工業產品設計學系-創意生活設計組	4		
建築與設計學院進修學士班 (上課時間：週一至週五晚上及週六全天。)	6			

(二) 三年級學院群組聯招

※考試科目為【書面審查】者 7/11 考試當天無須到校。

群組 (代碼)	學系名稱	暫定招 生名額	考試科目	同分 參酌序
資訊 電機 學院 (11)	電機工程學系	9	書面審查 <u>下列資料請連同報名表件一併寄送。</u> 1.歷年成績單正本 40% 2.自傳及其他有助於審查之資料 (獲獎紀錄、證照、專題或實作 作品等) 60%	1.自傳及其他有助於 審查之資料 2.歷年成績單
	資訊工程學系-資訊工程組	2		
	資訊工程學系-智慧軟體設計組	2		
	資訊工程學系-資訊應用組	2		
	資訊工程學系-人工智慧組(原雲端物聯網組)	2		
	機械工程學系-智慧自動化組	12		
	生物資訊學系	10		
管理 學院 (12)	工業管理學系	5	書面審查 <u>下列資料請連同報名表件一併寄送。</u> 1.歷年成績單正本 40% 2.其他文 件 60%(格式如附件 05)	1. 其他文件 2. 歷年成績單
	資訊管理學系-資訊系統設計與智慧製造組	5		
	資訊管理學系-資訊管理應用組	4		
	資訊管理學系-手機軟體設計組	5		
	資訊管理學系-巨量資料應用組	5		
	企業管理學系-企業管理組	13		
	企業管理學系-行銷管理組	14		
	財務管理學系	10		
	運輸科技與物流管理學系	7		
科技管理學系	9			
建築 與 設計 學院 (13)	土木工程學系	10	書面審查 <u>下列資料請連同報名表件一併寄送。</u> 1.歷年成績單正本 40% 2.自傳及其他有助於審查之資料 (獲獎紀錄、證照、專題或實作作 品等) 60%	1.自傳及其他有助於 審查之資料 2.歷年成績單
	建築與都市計畫學系-建築設計組	8		
	建築與都市計畫學系-都市計畫組	10		
	建築與都市計畫學系-建築科技組	10		
	景觀建築學系	12		
	工業產品設計學系-工業設計組	4		
	工業產品設計學系-創意生活設計組	14		
建築與設計學院進修學士班 (上課時間：週一至週五晚上及週六全天。)	12			

二、學系單獨招生：

(一) **二年級單獨招生學系**：※考試科目為【書面審查】者7/11考試當天無須到校。

學院別	學系名稱(系所代碼)	暫定招生名額	考試科目	同分參酌序
管理學院	管理學院進修學士班(20) 上課時間： 週一至週五晚上及週六全天。	11	書面審查 <u>下列資料請連同報名表件一併寄送。</u> 1. 歷年成績單正本 20% 2. 考生經歷審核表-附件 04 (主要工作經歷、證照、社團參與、各級幹部經歷等) 60% 3. 其他有助於審查之資料(獲獎紀錄、專題或實作作品、擔任志工等) 20%	1. 考生經歷審核表 2. 其他有助於審查之資料(獲獎紀錄、專題或實作作品、擔任志工等)
人文社會學院	行政管理學系(21)	7	書面審查 <u>下列資料請連同報名表件一併寄送。</u> 1. 歷年成績單正本 20% 2. 考生經歷審核表-附件 04 (證照、社團參與、各級幹部經歷等) 40% 3. 其他有助於審查之資料(獲獎紀錄、專題或實作作品、擔任志工等) 40%	1. 歷年成績單 2. 考生經歷審核表
	應用日語學系-商務組(22)	1	面試 -評分方式：(佐證資料請事先備好正本及影本各一份當日攜帶至考場) 1. 表達與答詢能力 70% 2. 歷年成績單正本 20% 3. 其他有利於加分之作品及資料、擔任各級幹部、擔任志工、通過技能或語文檢定...等 10%	1. 表達與答詢能力 2. 歷年成績單
	應用日語學系-語文組(23)	3		
	應用日語學系-觀光組(24)	3		
觀光學院	餐旅管理學系-旅館管理組(25)	5	書面審查 <u>下列資料請連同報名表件一併寄送。</u> 1. 歷年成績單正本 20% 2. 考生經歷審核表-附件 04 (主要工作經歷、證照、社團參與、各級幹部經歷等) 40% 3. 其他有助於審查之資料(獲獎紀錄、專題或實作作品、擔任志工等) 40%	1. 歷年成績單 2. 考生經歷審核表
	餐旅管理學系-烘焙創業組(26)	3		
	餐旅管理學系-餐飲經營組(27)	15		
	餐旅管理學系進修學士班(28) 上課時間： 週一至週五晚上及週六全天。	2		
	旅遊與休閒學系(29)	17	書面審查 <u>下列資料請連同報名表件一併寄送。</u> 1. 歷年成績單正本 30% 2. 自傳(證照、語言檢定、社團參與、擔任志工、各級幹部經歷、獲獎紀錄等其他有利審查之資料) 70%	1. 歷年成績單 2. 自傳
	觀光與會展活動學系(30)	11	書面審查 <u>下列資料請連同報名表件一併寄送。</u> 1. 歷年成績單正本 20% 2. 考生經歷審核表-附件 04 (證照、社團參與、各級幹部經歷等) 40% 3. 其他有助於審查之資料(獲獎紀錄、專題或實作作品、擔任志工等) 40%	1. 歷年成績單 2. 考生經歷審核表

考試日期、時間：

若遇颱風等人力不可抗拒之災害，以致考試延期，本校將在電視台、電台及本校網頁等發布公告。

考試日期：108年7月11日(星期四)			
學院別	招生學系	年級	考試科目及時間
			09:00~
人文社會學院	應用日語學系	二	面試(結束時間視報考人數多寡)

(二) 三年級單獨招生學系：※考試科目為【書面審查】者7/11考試當天無須到校。

學院別	學系名稱(系所代碼)	暫定招生名額	考試科目	同分參酌序
管理學院	管理學院進修學士班(31) 上課時間： 週一至週五晚上及週六全天。	11	書面審查 <u>下列資料請連同報名表件一併寄送。</u> 1. 歷年成績單正本 20% 2. 考生經歷審核表-附件 04 (主要工作經歷、證照、社團參與、各級幹部經歷等) 60% 3. 其他有助於審查之資料(獲獎紀錄、專題或實作作品、擔任志工等) 20%	1. 考生經歷審核表 2. 其他有助於審查之資料(獲獎紀錄、專題或實作作品、擔任志工等)
人文社會學院	行政管理學系(32)	19	書面審查 <u>下列資料請連同報名表件一併寄送。</u> 1. 歷年成績單正本 20% 2. 考生經歷審核表-附件 04 (證照、社團參與、各級幹部經歷等) 40% 3. 其他有助於審查之資料(獲獎紀錄、專題或實作作品、擔任志工等) 40%	1. 歷年成績單 2. 考生經歷審核表
	應用日語學系-商務組(33)	5	面試—評分方式：(佐證資料請事先備好正本及影本各一份當日攜帶至考場) 1. 表達與答詢能力 70% 2. 歷年成績單正本 20% 3. 其他有利於加分之作品及資料、擔任各級幹部、擔任志工、通過技能或語文檢定...等 10%	1. 表達與答詢能力 2. 歷年成績單
	應用日語學系-語文組(34)	3		
	應用日語學系-觀光組(35)	14		
觀光學院	餐旅管理學系-旅館管理組(36)	8	書面審查 <u>下列資料請連同報名表件一併寄送。</u> 1. 歷年成績單正本 20% 2. 考生經歷審核表-附件 04 (主要工作經歷、證照、社團參與、各級幹部經歷等) 40% 3. 其他有助於審查之資料(獲獎紀錄、專題或實作作品、擔任志工等) 40%	1. 歷年成績單 2. 考生經歷審核表
	餐旅管理學系-烘焙創業組(37)	4		
	餐旅管理學系-餐飲經營組(38)	2		
	餐旅管理學系進修學士班(39) 上課時間： 週一至週五晚上及週六全天。	16		
	旅遊與休閒學系(40)	17	書面審查 <u>下列資料請連同報名表件一併寄送。</u> 1. 歷年成績單正本 30% 2. 自傳(證照、語言檢定、社團參與、擔任志工、各級幹部經歷、獲獎紀錄等其他有利審查之資料) 70%	1. 歷年成績單 2. 自傳
	觀光與會展活動學系(41)	7	書面審查 <u>下列資料請連同報名表件一併寄送。</u> 1. 歷年成績單正本 20% 2. 考生經歷審核表-附件 04 (證照、社團參與、各級幹部經歷等) 40% 3. 其他有助於審查之資料(獲獎紀錄、專題或實作作品、擔任志工等) 40%	1. 歷年成績單 2. 考生經歷審核表

考試日期、時間：

若遇颱風等人力不可抗拒之災害，以致考試延期，本校將在電視台、電台及本校網頁等發布公告。

考試日期：108年7月11日(星期四)			
學院別	招生學系	年級	考試科目及時間
			09:00~
人文社會學院	應用日語學系	三	面試(結束時間視報考人數多寡)

伍、報名資格

報考本校學士班（含進修學士班），應具下列報考資格之一：

一、國內公立或已立案之私立大學或符合本部採認規定之境外大學肄業生，符合下列規定並持有修業證明書、轉學證明書或休學證明書，並檢附歷年成績單者：

（一）修業累計滿二個學期以上者，得轉入二年級上學期。

（二）修業累計滿四個學期以上者，得轉入三年級上學期。

二、大學二年制學士班肄業學生，修滿一年級上學期，持有修業證明書、轉學證明書或休學證明書，並檢附歷年成績單。

三、專科學校學生有下列情形之一：

（一）取得專科學校畢業證書或專修科畢業。

（二）修滿規定修業年限之肄業學生，持有修業證明書、轉學證明書或休學證明書，並檢附歷年成績單。

四、自學進修學力鑑定考試通過，持有專科學校畢業程度學力鑑定通過證書。

五、符合年滿 22 歲、高級中等學校畢(結)業或修滿高級中等學校規定修業年限資格之一，並修習下列不同科目課程累計達 80 學分以上，持有學分證明：

（一）大學或空中大學之大學程度學分課程。

（二）專科以上學校推廣教育學分班課程。

（三）教育部認可之非正規教育課程。

（四）職業訓練機構開設經教育部認可之專科以上教育階段職業繼續教育學分課程。

（五）專科以上學校職業繼續教育學分課程。

專科以上學校推廣教育實施辦法中華民國 100 年 7 月 13 日修正施行後，至 102 年 6 月 13 日前，已修習專科以上學校推廣教育學分班課程者，不受 22 歲年齡限制。

六、空中大學肄業全修生，修得 36 學分者，得報考性質相近學系二年級，修得 72 學分者，得報考性質相近學系三年級。

七、依藝術教育法實施一貫制學制肄業學生，持有修業證明者，依其修業情形屬大學學士班或五年制專科學校，準用上述規定辦理。

《注意事項》

（一）本招生考試採先考後審，錄取報到後才審核報考資格，考生成績雖達及格錄取標準，但因報考資格不符者，一律取消錄取資格，考生不得異議及要求任何補救措施。

（二）考生報名時請務必先自行確認報考資格，若錄取報到後發現資格不符將取消錄取資格亦無法入學，請審慎填報。

（三）考生學力（歷）資格之認定，以網路報名時登錄及寄送之資料為依據，所有學力（歷）證件均須於錄取報到時繳驗正本。

（四）因操行成績不及格退學之學生，不得報考本校之轉學考試。

（五）僑生參加轉學考試成績不予優待，經錄取後報到註冊時必須持有教育部分發僑生入學原始分發文件或僑委會發給之正式僑生身份證明書，始以僑生身份登記。

（六）公費生及有實習或服務（服役）規定者（如師範院校公費生、軍警院校生、現役軍人、警察等）其報考及就讀應自行依有關法令規定辦理，否則錄取後無法入學就讀問題，概由考生自行負責。

（七）凡以特種身份報考之考生，須繳驗有關證明文件，始可依各該項身份考生升學優待辦法之規定辦理，否則概依普通身份考生規定，不予優待。優待加分限使用一次為限，已使用過者，無論註冊與否，改以普通考生身分報考。

- (八)退伍軍人報考進修學制「進修學士班」轉學考，一律視為普通生，依教育規定不予優待。
- (九)現役軍人若退除役日期在108年6月17日至108年7月4日(含)之間，須繳交服務部隊長出具「退伍或解除召集日期證明」，因報名時尚未退伍，其身分仍為「現役軍人」，須以普通考生身分報考，考試成績不予優待。
- (十)現役軍人若退除役日期在108年7月4日(報名截止日)前，須繳交退伍令影本，准以退伍軍人身分報考，考試成績得依規定優待。
- (十一)專科學校應屆畢業役男，參加本項轉學考試，依徵兵規則第二十九條修正附件「應徵役男延期徵集入營事故表」規定，檢附有關證明，向鄉(鎮、市、區)公所申請轉直轄市、縣(市)政府核准延期徵集入營。
- (十二)持境外學歷證件(經教育部認可)報考者，必須填具學歷證件屬實之切結書(格式如附件02)，同意學歷日後如經查證不實，或不符合教育部採認規定時，自願放棄錄取資格或受退學處分。
- (十三)本入學招生，考生報名資料僅作為招生試(事)務(錄取生資料亦轉為學籍資料使用)及相關統計研究使用，其餘均依照「個人資料保護法」相關規定處理，凡報名本招生者，即表示同意授權本會，得將參加本招生所取得之個人及其相關成績資料予(1)考生本人(2)本校辦理報到或入學資料建置之相關單位。
- (十四)性質相近學系由本校各學系審查認定。轉學生經考試錄取入學後，實際抵免學分數由各學系及通識教育中心(共同科抵免)分別審核確定，若因學分抵免不足，須延長修業期限，概依規定辦理，考生不得異議。
- (十五)錄取學生若申請雙重學籍者，請依本校學則第三章第十六條「學生同時在國內外兩所學校註冊入學應提出申請，經系所務(學位學程)會議同意者得具雙重學籍，惟經本校同意依學校交流、合作相關辦法至其他大學修讀者不在此限」條文辦理。

陸、特種身分考生報考優待辦法

凡以特種身分『退伍軍人』或『運動績優生』報考之考生，須於報名時繳交相關證明文件，經審查通過後，始可依各該項身分考生升學優待辦法規定辦理，否則概依普通身分考生規定不予優待。報名時未提出證件申請優待者，報名後不得以何理由請求補辦或追認。

※退伍軍人與運動成績優良學生雙重特種身分考生限擇一申請優待。

一、退伍軍人：

依教育部107年11月13日修正「[退伍軍人報考高級中等以上學校優待辦法](#)」辦理。

(一)退伍符合下表規定役期內報考轉學考，考試成績得以退伍軍人身分加分優待。

項次	優待條件	成績優待方式	
1	在營服役期間5年以上	退伍後，未滿1年者	增加原始總分25%
		退伍後1年以上，未滿2年者	增加原始總分20%
		退伍後2年以上，未滿3年者	增加原始總分15%
		退伍後3年以上，未滿5年者	增加原始總分10%
2	在營服役期間4年以上未滿5年	退伍後，未滿1年者	增加原始總分20%
		退伍後1年以上，未滿2年者	增加原始總分15%
		退伍後2年以上，未滿3年者	增加原始總分10%
		退伍後3年以上，未滿5年者	增加原始總分5%

3	在營服役期間3年以上未滿4年	退伍後，未滿1年者	增加原始總分15%
		退伍後1年以上，未滿2年者	增加原始總分10%
		退伍後2年以上，未滿3年者	增加原始總分5%
		退伍後3年以上，未滿5年者	增加原始總分3%
4	在營服役期間未滿三年，已達義務役法定役期（不含服補充兵役、國民兵役及常備兵役軍事訓練期滿者），且退伍後未滿三年。		增加原始總分5%
5	在營服現役期間因作戰或因公致身心障礙，不堪服役而免役或除役，領有撫卹證明，於免役、除役後未滿五年者		增加原始總分25%
6	在營服現役期間因病致身心障礙，不堪服役而免役或除役，領有撫卹證明，於免役、除役後未滿五年者		增加原始總分5%
*優待限制：曾參加大專校院入(轉)學考試經加分優待錄取者，無論是否註冊，均不得再享本辦法之優待。			

(二) 報考時應繳證件如下：

- 1.軍官：國防部製發之退伍證明文件影本。
- 2.士官、士兵：國防部或各軍司令部製發之退伍證明文件影本。
- 3.替代役：主管機關核准服役期滿之證明文件影本。
- 4.身心障礙退伍軍人應附繳撫卹令即付繳免役令或除役令影本。

※以上所列，如有申請不實，願意接受呈報教育部撤銷學籍之處分。

(三) 注意事項：

- 1.凡曾參加大專校院入(轉)學考試經加分優待錄取，無論已否註冊入學，均不得再享受本辦法之優待。
- 2.報名時尚未退伍，其身分仍為「現役軍人」，僅能以普通身分報考，依規定不得享受優待。
- 3.退伍軍人報考進修學制「進修學士班」轉學考，一律視為普通生，依教育規定不予優待。
- 4.退伍軍人轉學生招生名額以當年度各年級轉學生招生名額外加百分之二計算，採無條件進位取整數計算。
- 5.退伍年數之計算，算至本校報名截止日(108年7月4日)。
- 6.現役軍人，須繳交國防部規定之「核准報考證明」影本；如在108年7月日前退伍之現役軍人，須取得軍中少將(含)以上主管(須有印信者)所發給之證明文件，始得以普通身分報考，其成績不予優待。
- 7.«退軍人報考高級中等以上學校優待辦法」，請參閱附錄七。

二、運動績優考生

依據民國104年10月14日教育部臺教授體部字第1040030687B號令修正之「[中等以上學校運動成績優良學生升學輔導辦法](#)」之第20條規定，在學期間運動成績合於下列各款規定之一者，經審查通過後，考試成績得予增加原始總分10%。**報名時繳交運動成績證明影本，錄取報到時繳驗正本。**

(一) 運動成績規定條件：

- 1.合於[中等以上學校運動成績優良學生升學輔導辦法](#)第四條規定(如下):
 - (1)奧林匹克運動會(以下簡稱奧運)：成績不限。
 - (2)亞洲運動會(以下簡稱亞運)：奧運種類前八名，非奧運種類前六名。
 - (3)世界運動會：前六名。
 - (4)世界大學運動會：前六名。
 - (5)青年奧林匹克運動會：前六名。

- (6)世界中學生運動會：前四名。
- (7)亞洲青年運動會：前四名。
- (8)亞洲室內及武藝運動會、亞洲沙灘運動會：前三名。
- (9)東亞青年運動會：前三名。
- (10)國際單項運動總會主辦之下列正式賽會：
 - a. 世界錦標（盃）賽：奧運種類前八名，非奧運種類前六名。
 - b. 世界青年錦標賽：前四名。
 - c. 世界青少年錦標賽：前四名。
- (11)亞洲單項運動總（協）會主辦之下列正式賽會：
 - a. 亞洲錦標（盃）賽：前四名。
 - b. 亞洲青年錦標賽：前四名。
 - c. 亞洲青少年錦標賽：前四名。
- (12)亞洲及太平洋（以下簡稱亞太）運動組織主辦之下列正式賽會：
 - a. 亞太錦標（盃）賽：前四名。
 - b. 亞太青年錦標賽：前四名。
 - c. 亞太青少年錦標賽：前四名。
- (13)國際大學運動總會主辦之世界大學單項錦標賽：前六名。
- (14)國際學校運動總會主辦之世界中學單項錦標賽：國家組前四名或學校組前三名。

2. 合於 中等以上學校運動成績優良學生升學輔導辦法 第六條第二款及第三款規定之一(如下):

- (1)參加前款以外之下列國際賽會，獲得前三名：
 - a. 國際單項運動總會、亞洲單項運動總（協）會，或亞洲太平洋運動組織主辦或認可之運動錦標賽。
 - b. 中華奧林匹克委員會認可之單項運動協會選拔參加之賽會。
- (2)全國運動會、全民運動會：前八名。

3. 代表學校參加大專校院運動聯賽，獲得最優級組前六名。

4. 代表學校參加大專校院運動會、大專校院各項運動錦標賽，獲得前三名。

- (二) 專科生在學期間或畢業後取得運動成績證明合於前述之第1及第2項次者，自得獎日起三年內有效，服役者可扣除服役時間。合於前述第3及第4項次之規定者，其運動成績證明自得獎日起二年內有效，服役者可扣除服役時間。申請輔導升學以錄取一次為限。
- (三) 運動成績以申請者在學期間獲得為限，但應屆畢業生代表國家參加國際性運動錦標競賽，於當年8月31日以前獲得競賽成績者，視同在學期間取得。

※錄取者，入學後必須參加校隊訓練並代表學校參加各項競賽。

柒、網路作業流程、報名手續、報名應寄表件、報名注意事項

【網路作業流程】：**時間**：108.6.17 上午 8:00 開始~108.7.4 下午 4:00 截止

(一) 個人報名：

(二) 二人同行一人免費專案：

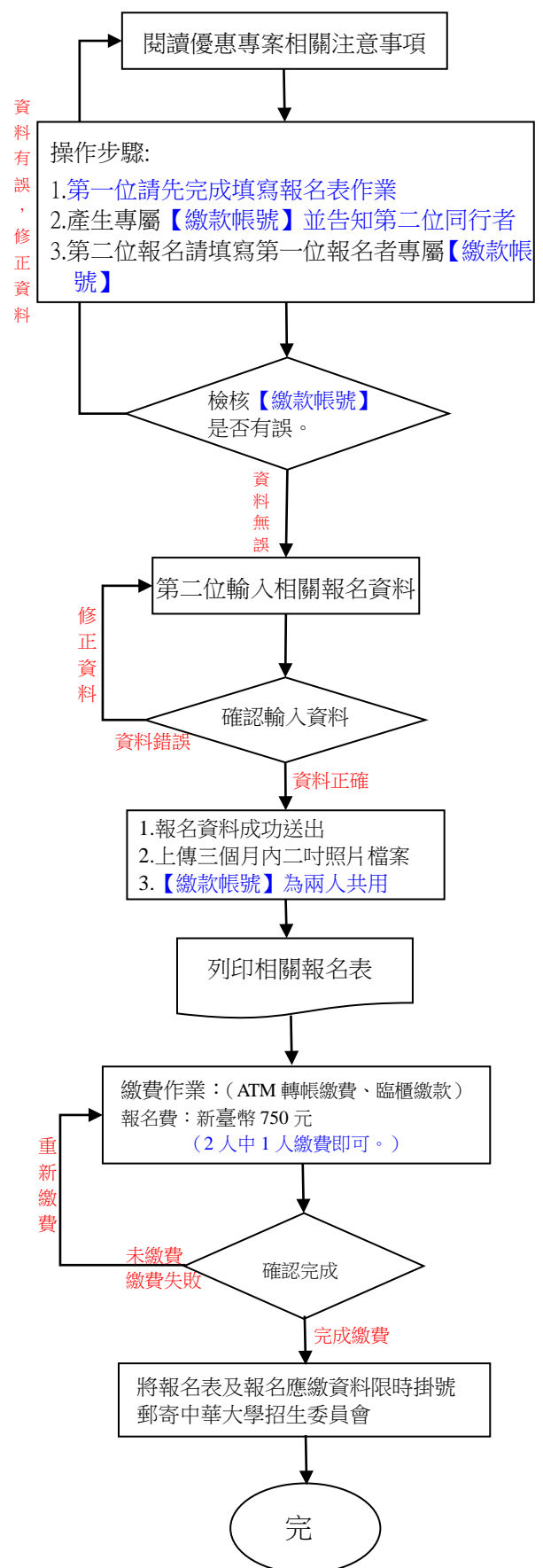
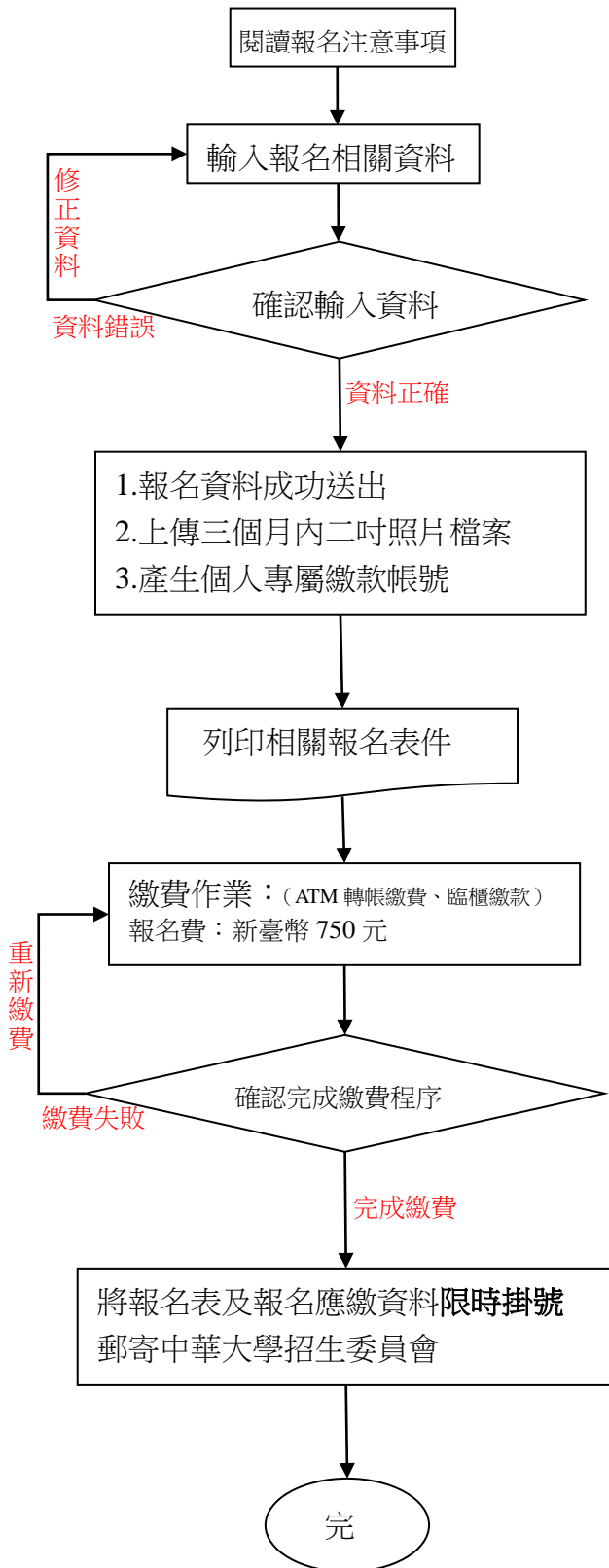

【報名手續】：網路填表後採通訊寄件或自行送件完成報名

步驟	作業方式
(一) 詳閱招生簡章	1. 有關考生權利，請考生務必詳細閱讀簡章內容之規定，並確實遵守。 2. 簡章查詢： http://www1.chu.edu.tw/ → 招生資訊 → 暑假轉學考
(二) 填寫報名表	1. 網路報名系統開放時間：108年6月17日上午8:00至108年7月4日下午4:00。 2. 進入網路報名系統網址： https://exam2.chu.edu.tw/ 3. 登入報名系統完成報考組別與個人資料登錄→報名表資料預覽確認→取得個人專屬繳款帳號(報名表左上方表格內)→上傳二吋證件照(亦可印出後黏貼)→列印報名表(請以A4白紙直式列印)→本人親筆簽名→浮貼相關證件及二吋證件照。
(三) 繳交報名費	1. 報名費： 新臺幣 750 元整 2. 繳費：網路報名完成送出後，系統自動產生16碼個人專屬銀行繳款帳號，一組繳款帳號僅供一人繳費使用。 3. 繳費地點：全省ATM自動櫃員機或至第一銀行全省分行(若因為個人轉帳交易失敗而造成無繳費者，本校視同報名無效、寄送之文件亦不退還，考生不得異議)。 4. 繳費期限： 108年6月17日~108年7月4日。逾時無法轉帳繳費，請注意時間。 註 1.第一銀行臨櫃繳款者至 7/4 下午 3:30 止。 註 2.ATM 繳費至 7/4 下午 4:30 止。 5. 繳費後請將交易明細表或繳款單正本自行留存備查。 ※低收入戶考生：報名費用予以全免優待。 說明：考生網路填表時須勾選「低收入戶身分」並於繳交報名表件時，一併檢附：持有台灣省所屬各縣市政府、台北市政府、高雄市政府、福建省金門縣政府、福建省連江縣政府所開具之低收入戶證明文件(非清寒證明)。 ※中低收入戶考生：提供報名費減免60%，請於報名時先繳交全額報名費，資格審核通過後，於考試結束本校統一辦理退費作業。
(四) 裝寄報名表件	1. 報名表。 完成網路填表後，僅須將報名表寄回。報考資格之學歷證件：免繳。 2. 下列4種身分考生須加寄相關證明文件：請參閱簡章P.12【報名應寄表件】 (1)特種身分考生(退伍軍人、運動績優生) (2)中低、低收入戶考生 (3)持境外學歷考生 (4)申請變更名字者 ※封面可由網路上下載，信封袋可向郵局或文具行購買(A4大小)。 3. 通訊寄件：將上述表件置入貼有 報名專用信封封面 之信封袋(A4大小)，並於 108年7月3日 前以 限時掛號 (郵戳為憑)寄出逾期不予受理並原件退還。 自行送件：請於 108年7月4日當天上午09:00~下午4:00前 ，將報名表件置入 報名專用信封 ，送交本校 行政大樓四樓教務處註冊組(L414) 登錄收件(當場不收費、不審核或檢查報名表件)，僅開放當日現場收件，其他時間請勿送件。
※注意事項	1. 報名表列印後若有輸入錯誤或無法造字請用紅筆修正並蓋章或親自簽名，資料一經確認簽名寄出後，均不得以任何理由要求更改內容。 2. 本入學招生，考生報名資料僅作為招生試(事)務(錄取生資料亦轉為學籍資料使用)及相關統計研究使用，其餘均依照「個人資料保護法」相關規定處理，凡報名本招生者，即表示同意授權本會，得將參加本招生所取得之個人及其相關成績資料予(1)考生本人(2)本校辦理報到或入學資料建置之相關單位。 3. 本考試採先考後審，錄取報到後才審核報考資格，考生成績雖達及格錄取標準，但因報考資格不符者，一律取消錄取資格，考生不得異議及要求任何補救措施。 4. 考生報名時請務必先自行確認報考資格，若錄取報到後發現資格不符將取消錄取資格亦無法入學，請審慎填報。 5. 考生學力(歷)資格之認定，以網路報名時登錄及寄送之資料為依據，所有學力(歷)證件均須於錄取報到時繳驗正本。 6. 招生資訊網址： http://www1.chu.edu.tw/ 招生資訊 → 暑假轉學考試 7. 郵寄本校地址：(300)新竹市五福路二段707號 中華大學招生委員會收。 8. 諮詢電話：03-5186223。

【報名應寄表件】：

※所有考生完成網路填表後，須將印出之報名表寄回。報考資格之學歷證件：免繳。

※具下表項次 2、3、4、5 身分者，請依說明將證明文件影本連同報名表一併寄出。

※轉學考「報名專用封面」(附件 01) 請自行下載黏貼至適當 A4 文件置入的信封。

項次	應寄表件	說明
1	報名表	1. 完成網路填表後印出該報名表，確認資料無誤後，於簽名欄簽名。 註：如列印後發現輸入錯誤，請以「紅筆」更正並於修改處蓋上私章或親自簽名即可。 2. 二吋證件照二張（有上傳照片者，僅需一張照片浮貼於報名表右下方照片浮貼處）。 3. 身分證正反面影本，浮貼於報名表左下方證件服貼處。
2	特種身分加分證明文件 擇一申請，不具此身分者，無須繳交	1. 退伍軍人：退伍令(或退伍證明)影本。 註：退伍軍人報考「進修學士班」轉學考，一律視為普通生，依教育規定不予優待。 2. 運動績優生：就讀專科學校取得之運動成績證明影本。 註：高中職的證明不加分。
3	中低、低收入戶證明文件 非中低、低收入戶考生不需繳交	一年內開立之證明文件影本。
4	持境外學歷證明文件	1. 附件-02 境外學歷切結書。 2. 經駐外單位驗證之「學歷證件」及「歷年成績單」影本。
5	個人戶籍謄本正本	申請過改名者。
注意		1. 本考試採先考後審，考生報考資格之學歷(力)認定，均以網路報名時登錄之資料為依據。所有相關學歷(力)證件，均於錄取報到註冊時繳驗正本，若經查驗與網路上登錄之資料不符或無法提出符合報考資格證明者，則取消其錄取及入學資格，考生不得異議。 2. 專科非應屆畢業生或未修滿規定修業年限之專科肄業生，不符規定，請勿報考。 3. 採同等學力資格報考者，務必注意報考資格是否符合，若錄取報到後經查驗發現資格不符將取消錄取資格亦無法入學，請審慎填報。 4. 特種生身分考生，於報名時繳驗有關證明文件影本。本校審核通過者，依各項考生升學優待辦法辦理，否則概依普通身分規定不予優待，事後不得以任何理由申請補繳或追認

【報名注意事項】：

- 有關考生各項權益，填表前請仔細閱讀報名招生簡章填表方式與流程，否則後果自行負責。
- 考生報名時請務必先自行確認報考資格，若錄取報到後發現資格不符將取消錄取資格亦無法入學，請審慎填報。
- 網路填表報名時間：108.6.17(一)上午 08:00 至 108.7.4(四)下午 4:00 止，通訊寄件截止日：108.7.3(三)(郵戳為憑，逾期不受理)。自行送件：108.7.4(四)上午 9:00~下午 4:00。
- 報名網址：<https://exam2.chu.edu.tw/>詳閱填表說明後再輸入報名資料。
- 報名時請盡量於截止時間前一小時完成，以免因網路壅塞致無法完成報名或繳費。
- 請確認登錄資料無誤後送出，並產生「銀行轉帳繳款帳號」，才算完成資料輸入程序。
- 完成資料輸入後，請依「銀行轉帳繳款帳號」繳款，報名費新臺幣 750 元。
- 完成報名費繳費作業後，務必列印出報名表件，並於報名截止日前，郵寄送至招生委員會。
- 報名期間未完成「網路填表」或「報名資料表件寄送」或「報名費繳交(含交易失敗)」其中任一項目，皆屬報名手續未完成，一律取消報名資格，不得於報名期間結束後以任何理由要求補報名。

10. 報名資料寄出後，不得以任何理由要求更改報考群組、學系(組)及報考年級；報名時繳交之資料，不論錄取與否，均須留校存查，概不予退還。
11. 自行送件者，請於完成網路填表後將報名表列印下來，於108年7月4日當天，上午09:00～下午4:00前(上班時間內)置於專用報名信封內，送達教務處註冊組(L414)辦公室(僅開放當天現場收件，其他時間請勿送件)，逾時不收。
12. 報名資料若有不一致時，概以本校收到之紙本的書面資料為準。
13. 持有重度視障(非盲生)、腦性麻痺之上肢重度殘障或多重層度殘障等殘障(身心障礙)手冊，需特殊服務之考生，請填妥「附件03身心障礙生應考服務申請表」並將相關證件影印同報名表寄回招生委員會，本會將視個別情況給予安排特殊考場。
14. 持境外學歷證件(經教育部認可之境外大學、專科學校)報名，錄取後，應於報到時繳交經我國駐外館處驗證或經大陸公證處公證之原境外畢業學校畢業證書正本、歷年成績證明正本及入出國主管機關核發之入出國紀錄(外國人及僑民免附)各一份，以供查驗；學力資格不符教育部採認規定時，一經查證立即取消錄取及入學資格。
15. 其學歷之採認請依教育部「[大學辦理國外學歷採認辦法](#)」或「[大陸地區學歷採認辦法](#)」或「[香港澳門學歷檢覈及採認辦法](#)」之規定，完成相關驗證或採認程序。
16. 公費生及有實習或服務規定之特殊身份考生(如師範院校公費生、軍警院校生、現役軍人、警察...等。)其報考及就讀考生應自行依有關法令辦理，或遵照所屬機關或上級機關之規定辦理；錄取後能否入學就讀，應自行負責，不得以前述身分為由申請保留入學資格，若違反相關規定者，本校得取消其入學資格。
17. 除符合下列敘述者，得申請退費(附件10)，所繳報名費一律扣除新臺幣200元之郵資、行政作業等費用(繳費、郵寄前務必再次檢查確認)。
 - (1) 已繳費但報名資料未寄。
 - (2) 逾期寄件。
 - (3) 資格不符。
 除上述退費理由外，不得以其他任何理由要求退費。[退費申請日期限108年7月8日前傳真至03-5377360 中華大學註冊組](#)，俾便辦理退費事宜，逾期概不受理。預計8月上旬掛號郵寄支票退還考生。
18. 個人資料有電腦無法產生之字，請先以「#」代替，並於列印報名表後以「紅筆」寫上。
19. 報名表填妥後請仔細檢查各欄位是否正確無誤，一旦確認送出後就不能再修改，若發現不慎輸入錯誤，請列印網路報名表後以「紅筆」更正並於修改處蓋上私章或親自簽名後寄出。
20. 報名所繳交之證件及所填資料，若經查明有不實或偽造變更情事者，經錄取入學即開除學籍不發給任何學歷證件外，並得依法移送法院究辦。

捌、繳費方式 [完成繳費後，收據正本請自行留存](#)

一、繳費期限：108.6.17～108.7.4前完成繳費。

二、報名費用：新臺幣750元整。

三、繳費方式：下列方式擇一繳費，逾期未繳費者，視同未完成報名手續。

(一)【使用自動提款機(ATM)繳款操作流程】：[繳費至108.7.4下午4:30止](#)。

1、使用第一銀行自動提款機繳款步驟：

插入金融卡(IC金融卡)→輸入密碼→選擇「繳費用」→選擇「繳學雜費」

→輸入「繳款帳號」(共16碼報名表右上方之「個人專屬帳號」)

→輸入繳款金額【\$750】→確認輸入資料無誤後按「確認」鍵完成繳款

***持第一銀行金融卡使用第一銀行自動提款機轉帳繳款免收手續費！**

2、使用其他金融機構自動提款機繳款步驟：

※『因各家銀行實體 ATM 及網路 ATM 畫面字眼、頁面略有不同，請依各銀行操作流程辦理繳費』

插入**金融卡**（IC 金融卡）→ 輸入**密碼** → 選擇「**繳費**」 → 輸入銀行代號：**007** → 「**轉帳帳號**」請輸入「**繳款帳號**」（共 16 碼個人專屬帳號）→ 輸入**繳款金額**【\$750】→ 確認輸入資料無誤後按「**確認**」鍵完成繳款

*繳費若有問題，可直接電洽「**第一銀行 新竹東門分行**」詢問，電話：03-5249211 轉 109

(二)【**臨櫃繳費**】：**繳費至 108.7.4 下午 3:30 止。**

請至第一銀行國內各分行櫃檯索取二聯式存款條（16 碼專用），填寫繳款帳號（報名表右上方之『**個人專屬帳號**』共 16 碼）、存款金額（\$750）、存戶戶名：「**中華大學**」及存款人姓名、聯絡電話，繳費收據由考生自行留存備查。

(三)自行於**繳費查詢系統網站**：https://eschool.firstbank.com.tw/member/payed_bills/index.aspx

四、中華大學 - 2 人同行報名費優待方案：

(一) 優待對象：二人同行一人免費（不分本校生或外校生）。

(二) 準備事項：

1. 找好同行的一位伙伴。
2. 由其中一位先行完成網路填表報名。
3. 第二位填表者需準備第一位完成網路填報之「**銀行繳款帳號**」。

(三) 填表注意事項：

1. 限以一人一學院、系，完成填表送出後，無法修改自己或同行者之報考學院、系、學程，填寫輸入時請審慎填報。
2. 請依序（第一人、第二人）完成網路填表送出，切勿同時進行填報，以免系統無法辨別，導致填表報名失敗。完成填表後，請務必將報名表分別寄送至本校招生委員會。
3. 銀行繳款帳號為同一組帳號，僅需其中一人完成繳費；完成填表後，若有一人放棄報名，則另一名考生將直接轉成個人報名，但仍須完成全額繳費（新臺幣 750）；如完成個人報名欲轉為二人同行者，請至「**二人同行一人免費專案**」重新填寫報名表。

五、繳費後注意事項：

- (一) 上述繳費方式，均須使用「**16碼個人專屬帳號**」，該帳號僅供考生個人使用，請小心輸入或填寫。
- (二) **轉帳手續費**，由轉出之帳號負擔，不包含於報名費內。
- (三) 使用自動櫃員機（ATM）繳費轉帳後，請儘早持存摺至原行庫補登以確定繳費成功。若因報名費不正確、帳號錯誤、繳費未成功而延誤報名，本校將不受理其報名。
- (四) 繳費期間於銀行營業時間外辦理轉帳繳費時，若金融機構自動櫃員機出現「次一日營業日入帳」之訊息，請仍選擇同意並完成轉帳繳費作業。
- (五) 持金融卡（不限本人）至金融機構自動櫃員機（ATM）辦理轉帳繳費者，**請先確認金融卡具有轉帳功能後再進行轉帳繳費**（注意：若干金融機構於九十一年後受理申請或更換之金融卡，除客戶提出申請外，並不具有轉帳功能，**若因金融卡不具轉帳功能致無法報名者，一律不得要求任何補救措施**）。
- (六) 如欲確認金融卡是否具有轉帳功能或欲申請金融卡轉帳功能，請逕洽原發卡機構辦理。
- (七) 繳費完成後，請檢查交易明細表，若「**交易金額**」及「**手續費**」（持第一銀行金融卡繳費者免扣手續費）欄沒有扣款紀錄，即表示繳費未完成，請依繳費方式再次完成繳費。
- (八) **繳費後請將交易明細表正本或匯款單自行留存備查以便有疑義時為查核之依據。**

玖、應考證

一、考生應考時請將下載之應考證印出並連同有照片之身分證件攜帶至考場應試。

二、應考證下載：108年7月8日（一）下午4:00至7月11日（四）上午11:00止。

※考生在108年7月9日後尚無法下載應考證者，請撥電話：03-5186223查詢。

三、應考證補發辦法：

- （一）考生電子郵件應考證印出後請妥為保存，如有毀損或遺失，可向本校招生委員會申請補發。
- （二）補發之應考證，於應考證上加蓋「補發」字樣章，以資識別。
- （三）**考生下載應考證後，須詳加核對應考證上各欄資料，如有錯誤或疑問，請立即向本校招生委員會提出，以免影響權益。**
- （四）考生申請補發應考證時，應攜帶：身分證或有相片之身分證件。

拾、放榜：

一、放榜日期：公告錄取榜單：108年7月18日（四），並寄發成績通知單（請留意網路公告）。

二、公告方式：

- （一）公告於本校網站<http://www1.chu.edu.tw>（招生資訊→暑假轉學考試）
- （二）皆成績通知單以掛號函件郵寄，請考生留意信件及E-mail信箱。

注意：成績通知單於放榜後寄發，請考生先行上網查榜，並按公告規定之日期報到。考生不得以成績通知單寄達與否為要件，逾期未辦理報到者，亦不得以任何理由要求補救措施或重分發或報到。

拾壹、錄取、學院網路登記分發、報到

一、錄取：

- （一）**本招生考試採先考後審，錄取報到後才審核報考資格，考生成績雖達及格錄取標準，但因報考資格不符者，一律取消錄取資格，考生不得異議及要求任何補救措施。**
- （二）各科目成績均以100分為滿分，總分則以各學院（系）之科目乘以佔分比重後計算。錄取標準由招生委員會訂定。單招學系分數在錄取標準以上，且名次在招生名額內者裁定為正取生，其餘為備取生；各學院群組聯招學系裁定最低分發標準。考生成績未達最低錄取標準時，雖有名額亦不錄取。
- （三）在錄取標準以上者，本校將於本校網站公告錄取名單及掛號寄發成績通知單，若因此錯失**網路登記分發志願序、報到日期**，請考生自行負責，本校將不會因郵遞問題而有補救措施。
- （四）考生如有任一考科缺考或有違紀或不予計分之情事，雖已達錄取標準，一律不予錄取。
- （五）各學院群組如有事先指定某科目成績須達一定標準，經載明簡章者，依其規定辦理。
- （六）如有兩人以上總成績分數相同，以同分參酌項目之分數高低為錄取順序；如比序至最後一項之成績仍相同，將並列同一名次。致錄取人數超出招生名額時，則超額之同分比序者均予錄取。惟遞補須待報到人數少於原招生名額後，使得開始遞補。
- （七）特種身份考生以優待加分後之總成績計算，退伍軍人錄取名額以當年度各年級轉學生招生名額外加百分之二計算，並採無條件進位取整數計算；運動績優生併同一般考生總成績核計，排列名次，錄取與否，不予另計名額。

二、學院網路登記分發：

(一) 網路登記分發志願序：

登記資格	達分發標準之考生
錄取生登記期間	108年7月25日(四)上午9:00至7月30日(二)下午2:00止
需登記之群組聯招學院別	資訊電機學院、管理學院、建築與設計學院
登記作業程序	<ol style="list-style-type: none"> 1. 使用成績通知單之登錄密碼 2. 於登記期間至本校網路報名系統：https://exam2.chu.edu.tw/登記就讀志願序，以利分發學系作業。 3. 每一錄取生均須完成志願序登錄，至多分發一學系，完成分發學系後即取得該學系之入學資格。 4. 考生網路登記分發以一次為限，已完成學系分發之考生，不得以任何理由要求改分發。 5. 完成登記後，考生自行存檔或列印就讀志願表。 <p>注意：未於登記期限內完成者，一律視同放棄錄取資格，不予分發，亦不得要求辦理補分發。</p>

(二) 108年8月1日(四)下午4:00公告分發結果並寄發通知單。

三、報到：

(一) 報到時應繳交符合報考資格之學歷(力)證件：

※所有學歷(力)證明、證件均須攜帶正本繳驗，另繳交影本，正本驗後隨即歸還。

※歷年成績單二份，學分抵免用，不歸還。

報考身分	應繳證件	畢業證書	轉學或修業證明 (含歷年成績單)	歷年成績單 正本二份	資格或 學分證明
大學肄業生(已退學離校 且修業滿三學期以上)			◎	◎	
大學在校生			◎	◎	
大學(專科)已畢業學生		◎			
同等學力之專科肄業生			◎	◎	
大學推廣教育學分生			◎		◎
空大肄業全修生				◎	◎
境外學歷	國外學歷學生	<ol style="list-style-type: none"> 1. 經我國駐外單位驗證之「畢業證書」及「歷年成績單」及譯本各一份。 2. 內政部入出境管理局核發之入出境記錄一份(報考人如係為外國人或僑民者免附)。 <p>註. 我國未設有駐外機構之國家，應向國外畢業之學校申請出具修業情形、立案與否及成績單的英文證明。</p>			
	大陸學歷學生	依教育部「大陸地區學歷採認辦法」規定，備齊相關文件。			
	港澳學歷學生	依教育部「香港澳門學歷檢覈及採認辦法」規定辦理。			

(二) 學院群組招生報到作業：

報到資格	完成網路分發學系之錄取生
報到時間	108年8月12日(一)上午9:30~12:00；下午1:00~3:00。
報到地點	各學院、學系辦公室辦
注意事項	1. 報到時請攜帶：錄取通知單正本、學歷(力)證件正本及影本一份(正本驗畢後發還)、歷年成績單正本二份(辦理抵免學分使用)、特種身分考生之證明文件正本(退伍令、運動成績證明、僑生身分證明)。 2. 凡逾期未辦理報到者，一律視同放棄入學資格，不得以錄取通知單寄達與否為要件或以任何理由要求補救措施或報到。 3. 各學系將依錄取生繳交之學歷證件、歷年成績單正本進行資格審核，若有資格不符之錄取生，將取消錄取及入學資格。 4. 報到後產生之缺額，一律由備取生依序遞補。

(三) 學系單獨招生報到作業：

1. 正取生報到：

日期	時間	報到學系	地點
108/8/12 (星期一)	上午 9:30 至 12:00 下午 1:00 至 3:00	二年級： 管理學院進修學士班、行政管理學系、應用日語學系、餐旅管理學系(含進修學士班)、旅遊與休閒學系、觀光與會展活動學系 三年級： 管理學院進修學士班、行政管理學系、應用日語學系、餐旅管理學系(含進修學士班)、旅遊與休閒學系、觀光與會展活動學系	各學院、 學系 辦公室
注意 事項		1. 報到時請攜帶：成績通知單或應考證正本、學歷(力)證件正本及影本一份(正本驗畢後發還)、歷年成績單正本二份(辦理抵免學分使用)、特種身分考生之證明文件正本(退伍令、運動成績證明、僑生身分證明)。 2. 逾期未報到者，取消錄取及入學資格，不得要求辦理補報。到其缺額由同系完成就讀意願登錄之備取生依序遞補。 3. 各學系將依繳交之學歷證件、歷年成績單正本進行資格審核，若有資格不符之錄取生，將隨即取消錄取及入學資格，並由備取生依序遞補。 4. 報到後產生之缺額，一律由完成就讀意願登錄之備取生依序遞補。	

2. 備取生遞補：

- (1) 凡有就讀本校意願之備取生應於放榜後依規定之登記日期使用本校「網路報名系統」<https://exam2.chu.edu.tw/>之就讀意願功能，登錄就讀意願，逾期未成功傳送即以自動放棄遞補資格論，事後不得以任何理由要求補救措施。
- (2) 備取生就讀意願登錄日期為放榜日起至108年8月12日(星期一)下午5:00止。(為避免網路壅塞，請有就讀意願者儘量提前於截止二小時前完成登錄)

(四) 備取生遞補公告與通知：

1. 正(備)取生報到後之名額內遇有缺額時，將於本校【招生資訊】之最新消息公告(<http://admission.chu.edu.tw/index.php>)通知遞補報到，請考生隨時留意本校網頁最新消息公告，通知發出至遞補報到截止日止，未辦理遞補報到者，則以放棄論，依序向下遞補。
2. 第一次遞補報到時間為108年8月22日(四)上午09:00~11:30止。

四、錄取生注意事項

- (一) 若錄取生於報到時無法繳交相關資格文件而被取消錄取資格，考生不得異議。
- (二) 錄取生若同時錄取 2 個(以上)學系(組)者，僅能擇一學系(組)辦理報到。
- (三) 本招生考試採先考後審，錄取報到後才審核報考資格，考生成績雖達及格錄取標準，但因報考資格不符者，一律取消錄取資格，考生不得異議及要求任何補救措施。(已入學者得註銷其學籍)。
- (四) 考生學力(歷)資格之認定，均以網路報名時登錄及寄送之資料為依據，所有學力(歷)證件均須於錄取報到時繳驗正本。
- (五) 本校修業年限均為四年，錄取之轉學生入學後，實際抵免學分數由各學系及共同科通識中心分別審核，抵免學分之申請應於報到時辦理，抵免辦法請仔細參閱附錄二，若因學分抵免不足，須延長修業期限，蓋依規定辦理，考生不得異議。
- (六) 經錄取學生，其所繳證件，如有偽造、假借、塗改等不實情事，一經查明，即開除學籍，亦不發給任何學歷證件(如在本校畢業後發現者，除勒令繳銷其畢業證書外，並公告之。)
- (七) 錄取學生若申請雙重學籍者，請依本校學則第三章第十六條「學生同時在國內外兩所學校註冊入學應提出申請，經系所務會議同意者得具雙重學籍，惟經本校同意依學校交流、合作相關辦法至其他大學修讀者不在此限」條文辦理。
- (八) 考生若於報到日前仍未收到錄取通知書或成績通知單，可至本校註冊組(L414)申請補發外，亦可上本校網頁查詢登記及報到時間；未依規定方式辦理致逾越報到期限者，事後不得以任何理由要求補救措施。
- (九) 報到或遞補時需繳交學力(歷)證書正本，如暫時無法繳交證書正本者應填切結書(附件 07)，並於切結書規定之期限內補繳；逾期未繳者或逾期未報到以自願放棄入學資格論，事後不得以任何理由要求補救措施。
- (十) 考生本人因故不克親自辦理登記報到者，得填具委託書(附件 06)委託他人辦理，並注意不得代理二人以人之規定或學院聯招登記。
- (十一) 凡經錄取報到之考生應於規定日期內完成註冊，逾期未註冊者以放棄入學資格論，缺額由遞補生依序遞補，考生不得異議。
- (十二) 備取候補生遞補作業最後截止日期為 108 學年度第一學期開學上課日，請隨時上網或電洽註冊組查詢。網址：<http://www1.chu.edu.tw> → 招生資訊 → [暑假轉學考](#)。
- (十三) 凡考生錄取後以協議或販賣等不法或取得利益方式放棄入學資格者，經查屬實，除取消錄取資格外，並移送法辦。
- (十四) 報到時如發現有冒名頂替或所繳作品、資料及證明文件有偽造、假借、冒用、塗改等情事取消錄取資格。註冊入學後發現者，即開除學籍並負法律責任，亦不發給任何學力證明。如將來在本校畢業後始發現者，除勒令繳銷其畢業證明外，並公告取消其畢業資格。
- (十五) 凡應考考生在本校任一項入學考試舞弊或違規，除該項考試不予錄取外，當年度已報名之入學考試資格全部撤銷，並且不退費；同時自考試當日起算，五年內不得再報考本校舉辦考試。
- (十六) 公費生及有實習或服務規定之特殊身份考生(如師範院校公費生、軍警院校生、現役軍人、警察．．．等)於錄取後繳交之相關證明文件：
 1. 師範院校公費生，應繳交服務期滿或償還公費或暫緩服務證明。
 2. 軍事院校畢業生，須繳交退伍令或國防部(各軍種總司令部)同意報考證明文件。
 3. 義務役官兵，須繳交服務部隊出具註冊前即可退伍之證明文件。

4. 中央警官學校畢業生，須繳交服務期滿或內政部同意報考之證明文件。
5. 職業軍人及現職軍事機關服務人員，須繳交國防部（各軍種總司令部）核准報考之正式證明文件。
6. 其他未列之特殊身份者，請自行遵守所屬主管機關或上級機關之規定繳交相關證明文件，再依個案審理。

拾貳、複查成績辦法：

- 一、時間：108年8月18日至7月24日（以郵戳為憑），逾期概不受理。（一律使用本校成績複查申請表）。
- 二、地點：查詢各科成績之函件請逕寄「新竹市五福路二段707號 中華大學 招生委員會」。
- 三、手續：
 1. 填寫「附件08 成績複查申請書」寄新竹市五福路二段707號 中華大學 招生委員會。
 2. 申請表：姓名、報考系所別、申請日期、應考證號碼、複查科目及考生簽章、聯絡電話請逐項填寫清楚。
 3. 申請表下方：收件人姓名、地址、郵遞區號請確實填寫，並貼足回郵郵資，否則不予處理。
 4. 每一科複查費用為新臺幣50元整，請以現金或匯票寄之（匯票抬頭：中華大學）。
 5. 申請複查以複查筆試或面試、審查之總成績或核(累)計分數為限，不得要求重閱筆試科目、重審資料文件或調閱、影印成績相關表件，且同科亦不得連續申請複查。
 6. 不得要求告知命題、閱卷、審查委員之姓名及相關資料。
 7. 若複查結果造成正取生錄取名額多於該系所招生名額，且辦理報到後無正取生放棄錄取資格時，則原正取最後一名改列為備取第一名，原備取名次依序往後遞延，若複查結果有多人改列正取者，仍依上述原則辦理，另複查成績達備取資格者，則原備取名次依分數高低重新排序，若依前述原則仍無法決定錄取順序時，則依招生委員會之決議為準，考生不得異議。

拾參、考生申訴處理規定

- 一、為確保各項入學考生權益，有效處理招生申訴事件，特於招生委員會下設置『招生申訴處理小組』（以下簡稱本小組）。
- 二、申訴案件視實際需求由召集人指定相關單位主管共同兼辦。
- 三、考生對本次招生考試之相關試務有疑義或違反性別平等原則，應於申訴期限內提出。
- 四、申訴期限：報名日起至報到結束三日內，逾期恕不受理。
- 五、考生申訴案，如有下列情形者不予受理：
 - （一）招生有關法令或招生簡章已有明確規範者。
 - （二）逾申訴期限。
- 六、申訴以一次為限。
- 七、申訴方式：請填妥申訴書（附件09），並具名向本校招生委員會提出申請，以其他方式或未具名者均不受理申請。
- 八、處理程序：接獲申訴案件後，轉交本小組處理，小組查處結果，以書面陳請校長核示後，於一個月函覆申訴人；必要時，得提請招生委員會議決，依會議決議處置。

拾肆、考試試場規則及注意事項

99 學年度第 7 次招生委員會議修正通過 100.3.23

- 一、考生須於規定之考試時間，攜帶應考證及身分證件正本（具有照片及身分證字號之身分證明）入場，第一節考試遲到逾三十分鐘其餘各節考試遲到逾二十分鐘者，不准入場；已進入試場者，三十分鐘內不得出場，強行入場或離場者取消其考試資格。
- 二、考生應按照編定之座位號碼入座，並檢查答案卷（答案卡）、考桌及應考證三者號碼須完全相同，如有不符，應即舉手，請監試人員查明處理；凡經作答後，始發現坐錯座位或使用他人試卷者扣減該科成績五分；經監試人員發現糾正者，扣減該科成績二十分，至零分為止。
- 三、未帶應考證或身分證件正本入場應試，經監試人員核對確為本人無誤者，先准予應試；至當節考試結束鐘聲結束前，應考證或身分證件仍未送達者，則扣減該科成績三分，至零分為止。考生應遵循監試人員指示，於試場座位表格內以中文正楷親自簽名，違者不予計分。如監試人員對考生身分存疑，無法確認考生身分時，得拍照存證，違者不予計分。
- 四、除因考試題目印刷不清楚得舉手發問外，其餘一概不得發問。
- 五、除「考試科目表」上有特別註明可使用計算機之科目外，其餘科目一律不得使用計算機，計算機種限攜帶非程式型及非記憶型計算機（限於四則運算、三角函數及對數等基本功能）。
- 六、凡攜帶電子器材（規定許可之計算機除外）者，必須一律關機，凡因震動、鬧鈴、報時、音響等功能開啟，一次扣該科成績五分（得連續累計至該科零分為止）。
- 七、各科答案均須於答案卷（答案卡）內規定作答之範圍內書寫，且不得書寫答案無關之任何符號或文字，違者扣減該科成績五分，至零分為止。
- 八、答案卡限以 2B 鉛筆劃記，橡皮擦擦拭（嚴禁使用立可白或修正液），劃線要粗黑、清晰，不可出格，並以讀卡機讀出之成績為準。若因劃記過輕或擦拭不清而造成污損，不為讀卡機所接受者，不予計分。
- 九、違反下列各項規定者，該科目視同違紀不予計分：
 1. 考試時間終了鈴聲完畢後，不得再行作答。
 2. 不得撕毀或篡改答案卷（答案卡）之座位號碼、條碼，亦不得拆開彌封。
- 十、違反下列各項規定者，以考試舞弊論；除勒令退出試場外，並取消其考試資格。
 1. 除特別規定之用具外，不得攜帶任何資料進入考場。
 2. 不得有交談、偷看、抄襲、傳遞、夾帶、頂替或其他涉及舞弊之情事。
 3. 出場時應將答案卷（答案卡）交予監試人員，不得交由他人代繳及在試場內逗留。
 4. 不得由他人頂替代考或偽造證件應試。
- 十一、凡因視覺障礙持有身心障礙手冊或公立醫院根據內政部等級所核發之證明者，可攜帶不具何記號之放大鏡參加考試，考試時應攜帶證明文件。
- 十二、凡應考考生在本校任一項入學考試舞弊或違規，除該項考試不予錄取外，當年度以報名之入學考試資格全部撤銷，並且不退費；同時自考試當日起算五年內不得報考本校舉辦或參加之考試（含單獨招生或聯合招生）。
- 十三、考生如有本規則未列之其他舞弊或不當意圖之行為者，得由監試或試務人員予以詳細記載，提請招生委員會依其情節輕重予以適當處理。

拾伍、學雜費收費參考、獎助學金現況

一、各學系學雜費收費參考（實際款項以 108 學年度學雜費收費單為準）：

提供 107 學年度第一學期學雜費收費標準（如下表）作為參考。

【詳細收費標準可至本校會計室查詢，網址：<http://account.adm.chu.edu.tw/bin/home.php>】

學院	學系別	學雜費合計
資訊電機學院	電機工程學系、資訊工程學系、機械工程學系、生物資訊學系、電子工程學系、光電與材料工程學系	51,880
管理學院	工業管理學系、企業管理學系、財務管理學系、運輸科技與物流管理學系、科技管理學系	45,121
	資訊管理學系	51,880
	管理學院進修學士班(預收 21 學分)	(學分學雜費)32,762
建築與設計學院	土木工程學系、建築與都市計畫學系、景觀建築學系、工業產品設計學系	51,880
	建築與設計學院進修學士班(預收 21 學分)	(學分學雜費)44,333
人文學院	行政管理學系、應用日語學系	44,442
觀光學院	餐旅管理學系、旅遊與休閒學系、觀光與會展活動學系	45,121
	餐旅管理學系進修學士班(預收 21 學分)	(學分學雜費) 32,762
107 學年度其他雜費收費標準		
(1)電腦及網路通訊使用費 600 元/學期 (2)游泳池使用費 600 元/學期		
(3)語言實習費 1200 元/學期 (4)平安保險費 300 元/學期 (5)住宿保證金 1000 元		
※相關繳費對象依本校會計室公告之「 107 學年度學雜費收費標準 」。		

二、住宿狀況：

- (一) 本校備有男女生宿舍計 2588 床，床具、書桌椅、櫥櫃及宿舍網路一應俱全。另宿舍設置服務中心，有專人提供服務及管理。
- (二) 校區內設有學生餐廳、麵食部、速食餐飲、麵包坊及新鮮果汁站，福利社提供完善的日常百貨用品，敦煌書局供應各類圖書文具；另設有郵局、自動提款機、萊爾富、理髮部、OK 迷你超市智慧型販賣機、全天候自助式取貨服務「掌櫃」、「i 郵箱」、影印部及健康休閒中心等設施，提供學生一個優質、溫馨的住宿環境。
- (三) **住宿費：107 學年度學生宿舍住宿費收費表**

宿舍別(樓層)	每間人數(人)	是否包含寒暑假	每學期每人費用(單位:元)
第一宿	5	不包含	8,400
第二宿舍	5	不包含	8,100
第三宿舍(1 樓)	6	包含	10,600
第三宿舍(2~6 樓)	6	不包含	8,400
第四宿舍(1 樓)	2	包含	18,600
第四宿舍(2~3 樓)	4	包含	15,600
第四宿舍(4~6 樓)	4	不包含	12,600
第四宿舍(1 樓) (無障礙床位)	4	包含	15,600
		不包含	12,600

三、獎助學金

1. 獎助學金申請辦法請參閱：<http://www1.chu.edu.tw/> → 行政單位 → 學務處 → 生活輔導組。
2. 依「[低收入戶學生及中低收入戶學生就讀高級中等以上學校學雜費減免辦法](#)」及「[大專校院弱勢學生助學計畫](#)」規定，學生轉學後其重讀或再行入學所就讀之相當學期、年級，已申領學雜費減免或助學金者，不得重複申領，且學生就讀同一教育階段，不得重複申領學雜費減免或助學金。